



Państwowe
Gospodarstwo Wodne
Wody Polskie

SZM.0411.1.2024

STAROSTWO POWIATOWE
W MYŚLIBORZU
Biuro Rady i Zarządu

2024-06-21

Nr zał.....
Podpis

Myślibórz, dnia 18 czerwca 2024 r.

STAROSTWO POWIATOWE
w MYŚLIBORZU
Biuro Obsługi Klienta

Data: 2024-06-20

Nr 6533 złożono osobiście
zał.....

Rada Powiatu w Myśliborzu

Rada Powiatu w Myśliborzu

ul. Północna 15

74-300 Myślibórz

20.06.2024
AT

W związku z obowiązkiem wynikającym z zapisów art. 250 ust. 10 ustawy z dnia 20 lipca 2017 r. Prawo wodne (tj. Dz. U. z 2023 r. poz. 1478 ze zm.) w załączeniu przedstawiam Radzie Powiatu roczne sprawozdanie z działań podejmowanych w roku 2023.

KIEROWNIK
Nadzoru Wodnego w Myśliborzu
Stelmasczyk
Krzysztof Stelmasczyk

**Państwowe Gospodarstwo
Wodne
Wody Polskie**
Nadzór Wodny Myślibórz
ul. Spokojna 22
74 – 300 Myślibórz

**SPRAWOZDANIE Z DZIAŁAŃ PODEJMOWANYCH NA TERENIE
NADZORU WODNEGO W MYŚLIBORZU
NA OBSZARACH POWIATÓW MYŚLIBORSKIEGO, PYRZYCKIEGO,
GRYFIŃSKIEGO, GORZOWSKIEGO
ZA ROK 2023**

Myślibórz, czerwiec 2024 rok

Spis treści:

- 1. Podstawa prawna sprawozdania**
- 2. Obszar działania Nadzoru Wodnego wraz z mapą i krótką charakterystyką**
- 3. Zestawienie gmin znajdujących się na terenie działania Nadzoru Wodnego**
- 4. Zakres prac wykonanych na terenie działania Nadzoru Wodnego**
- 5. Ilość i rodzaj spraw prowadzonych przez Nadzór Wodny**
- 6. Pozostałe informacje**

1. Podstawa prawna sprawozdania

W związku z obowiązkiem wynikającym z zapisów art. 250 ust. 10 ustawy z 20 lipca 2017 r. Prawo wodne (t.j. Dz. U. z 2023 r. poz. 1478 ze zm.) przedstawiam Radzie Powiatu roczne sprawozdanie z działań podejmowanych w roku 2023, na terenie powiatów myśliborskiego, pyrzyckiego, gryfińskiego, gorzowskiego przez Państwowe Gospodarstwo Wodne Wody Polskie, Regionalny Zarząd Gospodarki Wodnej w Szczecinie, Zarząd Zlewni w Szczecinie, Nadzór Wodny w Myśliborzu.

Do podstawowych zadań Nadzoru Wodnego należy w szczególności:

- a) monitorowanie sytuacji na ciekach oraz informowanie Zarządu Zlewni o zagrożeniach w sytuacji wystąpienia ekstremalnych zjawisk hydrologicznych, prowadzenie współpracy z Centrum Operacyjnym Ochrony Przeciwpowodziowej regionalnego zarządu gospodarki wodnej,
- b) prowadzenie Biura Obsługi Klienta (BOK) oraz biura podawczego w zakresie właściwości nadzoru wodnego,
- c) prowadzenie postępowań administracyjnych w zakresie zgłoszeń wodnoprawnych,
- d) prowadzenie postępowań administracyjnych w sprawach dotyczących zwolnienia od zakazu grodzenia nieruchomości przyległych do publicznych śródlądowych wód powierzchniowych,
- e) załatwianie skarg i wniosków, oraz prowadzenie ich rejestru,
- f) monitorowanie sytuacji na rzekach i ciekach naturalnych oraz informowanie Zarządu Zlewni o zagrożeniach w sytuacji wystąpienia ekstremalnych zjawisk hydrologicznych, prowadzenie współpracy z Centrum Operacyjnym Ochrony Przeciwpowodziowej RZGW,
- g) opiniowanie przekroczenia cieków, przepustów, lokalizacji budynków, wylotów z kanalizacji, stawów, ujęć wody, zbiorników wodnych i innych obiektów,
- h) dokonywanie okresowych przeglądów wód i urządzeń wodnych,
- i) współudział w przygotowywaniu planu w zakresie utrzymania wód, urządzeń wodnych, usuwania szkód oraz uzyskiwania wymaganych prawem decyzji pozwalających na prowadzenie prac utrzymaniowych,
- j) dokonywanie odczytów wskazań urządzeń pomiarowych w zakresie pobranych wód podziemnych lub wód powierzchniowych,
- k) utrzymywanie i eksploatacja urządzeń wodnych oraz cieków naturalnych będących własnością Skarbu Państwa - PGW Wody Polskie oraz nadzór nad realizacją prac wykonywanych przez firmy zewnętrzne,
- l) współpraca z jednostkami samorządowymi oraz organami odpowiedzialnymi za ochronę środowiska i gospodarkę wodną w zakresie właściwości nadzoru wodnego,

- m) zapewnienie oznakowania, utrzymywania i kontroli szlaków żeglugowych na śródlądowych drogach wodnych,
- n) współdziałanie w zakresie nadzoru nad wykonywaniem obowiązków użytkowników obwodów rybackich,
- o) współpraca w akcji powodziowej i szacowaniu szkód powodziowych,
- p) administrowanie obiektami nadzoru wodnego,
- q) uzyskiwanie wymaganych prawem decyzji pozwalających na prowadzenie prac utrzymaniowych,
- r) współpraca z innymi jednostkami Wód Polskich w zakresie funkcjonowania systemu stałego dyżuru w Wodach Polskich oraz w ramach zarządzania kryzysowego i realizacji spraw obronnych,
- s) kontrole terenowe w ramach działalności statutowej i zgłoszeń od interesariuszy,
- t) prowadzenie spraw z zakresu ochrony mienia stosownie do przepisów ustawy z dnia 22 sierpnia 1997 r. o ochronie osób i mienia (t.j. Dz. U. z 2021 r., poz. 1995)

2. Obszar działania Nadzoru Wodnego wraz z mapą i krótką charakterystyką

Nadzór Wodny w Myśliborzu obejmuje swoim zasięgiem głównie powiat myśliborski, a także część powiatów pyrzyckiego, gryfińskiego, gorzowskiego. Całkowita powierzchnia obszaru objęta zasięgiem NW Myślibórz wynosi 1425,93 km².

Na terenie administrowanym przez NW Myślibórz znajduje się 372,5 km cieków, Wał przeciwpowodziowy Chlewice, 5 szt. pompowni melioracyjnych oraz 52 szt. obiektów hydrotechnicznych.

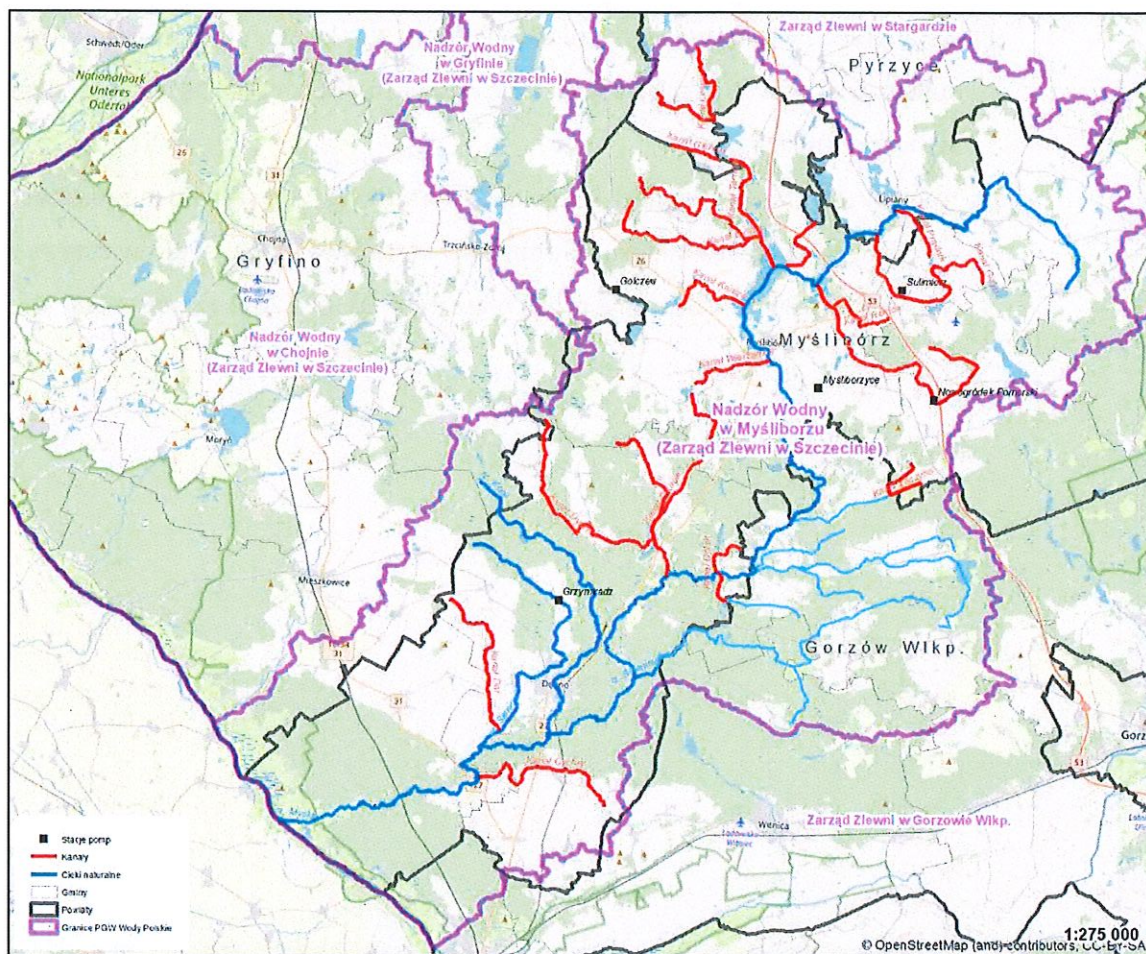

Rys. 1 Mapka dotycząca terenu działalności NW Myślibórz

3. Zestawienie gmin znajdujących się na terenie działania Nadzoru Wodnego

Zarząd Zlewni	Nadzór Wodny	Powiat	Gmina
Zarząd Zlewni w Szczecinie	Myślibórz	myśliborski	Barlinek
			Boleszkowice
			Dębno
			Myślibórz
			Nowogródek Pom.
		pyrzycki	Kozielice
			Lipiany
			Przelewice
			Pyrzyce
		gryfiński	Banie
			Mieszkowice
			Trzcianko Zdrój
		gorzowski	Bogdaniec
			Kostrzyn nad Odrą
			Lubiszyn
			Witnica

4. Zakres prac wykonanych na terenie działania NW Myślibórz

L.p.	Gmina	Nazwa zrealizowanego zadania	Opis zadania	Wartość wykonanych prac
1	Myślibórz, Dębno, Nowogródek Pom., Lubiszyn, Kozielice, Lipiany	Usługa kompleksowa - eksploatacja, obsługa i konserwacja urządzeń wodnych wraz z odcinkowym utrzymaniem koryt cieków naturalnych na terenie PGW WP RZGW w Szczecinie - NW Myślibórz	Bieżące utrzymanie w sprawności technicznej cieków: Rzeka Sienica km 0+000 – 2+000, 3+500 – 6+500, 7+500 – 9+500 Rzeka Myśła km 56+500 - 70+700, 71+100 – 72+280, 78+300 – 80+040 Rzeka Myśła km 78+300 – 80+040 Rzeka Kosa km 4+750 – 8+250, 9+250 – 13+590 Kanał Cychry km 3+000 – 4+500, 8+500 – 11+500 Kanał Dar km 3+500 – 5+000 Kanał Chocim km 0+000 – 2+800 Kanał Nowogródek km 0+000 – 2+000, 3+000 – 5+000, 9+700 – 11+700, 12+700 – 14+700	177 822,80 zł

			<p>Kanał Tarnów km 5+900 – 7+150 Kanał Kierzków km 0+000 – 2+000 Kanał Giżyn km 0+000 – 6+250, 8+350 – 10+350 Kanał Czótnów km 3+190 – 4+050 Kanał Leśny km 0+000 – 5+400 Kanał Buszów km 0+000 – 6+790 Kanał Gajewo km 0+000 – 7+120 Kanał Chłopiński km 0+000 – 5+960 Rzeka Ścieniawica km 0+000 – 17+950 Kanał Łączyna km 0+000 – 8+400 Kanał Mystka km 0+000 – 4+000 Kanał Myślański km 0+000 – 13+270 Kanał Wierzbica km 0+000 – 0+960 Zbieranie odpadów, zanieczyszczeń z działek Skarbu Państwa na terenie NW Myślibórz (miejsca wskazane przez pracowników NW) Kanał Renice km 1+570 – 1+670, 1+800 – 1+900 Kanał Olchów km 3+630 – 5+630 Kanał Prądnik km 0+000 – 3+000, 3+300 – 3+464 Kanał Kruszwin km 0+000 – 3+100, 3+450 – 5+150</p>	
2	Dębno, Myślibórz, Nowogródek Pom.	Obsługa, eksploatacja, naprawy bieżące i konserwacje pompowni w roku 2023 na terenie działania Regionalnego Zarządu Gospodarki Wodnej w Szczecinie (NW Myślibórz)	Bieżące utrzymanie poziomu wody na polderach łąkowych oraz utrzymanie poziomów wód w jeziorach (stabilizacja).	128 166,00 zł
3	Myślibórz, Lipiany, Dębno	Usługa kompleksowa – Utrzymanie cieków naturalnych i urządzeń wodnych na terenie działania PGW WP RZGW w Szczecinie w części zamówienia nr: 13, NW Myślibórz 1	Prace utrzymaniowe na ciekach polegające na usunięciu zatorów z roślinności, wykoszeniu skarp, hakowaniu dna i odcinkowym odmuleniu dna. 1.Kanał Renice km 0+000 – 1+570, 1+900 – 3+160	232 025,13 zł

			<p>2.Kanał Nowogródek km 0+000 –1+824</p> <p>3.Kanał Prądnik km 0+000 – 3+000, 3+300 – 3+464</p> <p>4.Kanał Olchów km 3+630-6+000</p> <p>5.Kanał Kruszwin km 0+000 – 2+600, 3+450– 5+150</p> <p>6.Usunięcie drzew z działek Skarbu Państwa – Dębno, Ostrowiec</p>	
4	Barlinek, Boleszkowice, Dębno, Lubiszyn	Usługa kompleksowa - Utrzymanie cieków naturalnych i urządzeń wodnych na terenie działania PGW WP RZGW w Szczecinie w części zamówienia nr: 14, NW Myślibórz 2	<p>1.Kanał Łączyna km 0+000 – 2+800</p> <p>2.Kanał Chłopiński km 0+000 – 0+800</p> <p>3.Kanał Myślański km 8+500 – 13+270</p> <p>4.Rzeka Myśla km 6+040 – 6+120, 103+170 – 104+670</p> <p>5.Rzeka Sienica 0+000 – 3+012, 4+512 – 8+000</p>	233 564,97
5	Dębno	Zadanie awaryjne – wywiezienie i utylizacja padłego dzika z jez. Promień (Warnickie) dz. nr 240/3 obr. Warnice, NW Myślibórz	Utylizacja tuszy padłego dzika – 1 szt.	432,00 zł
6	Lipiany	Zadanie awaryjne - wywóz i utylizacja 4 tusz padłych dzików z jez. Chłop dz. nr 63 obr. Osetna	Utylizacja tuszy padłego dzika – 4 szt.	864,00 zł
7	Boleszkowice	Konserwacja wałów przeciwpowodziowych na terenie działania PGW WP RZGW w Szczecinie poprzez wykonanie koszenia oraz naprawy szkód wyrządzonych przez dzikie zwierzęta część nr 16 - NW Myślibórz	Konserwacja wałów przeciwpowodziowych na terenie działania PGW WP RZGW w Szczecinie poprzez wykonanie koszenia oraz naprawy szkód wyrządzonych przez dzikie zwierzęta	37 974,28 zł
8	Lubiszyn	Okresowa kontrola stanu technicznego i przydatności do użytkowania wybranych budowli hydrotechnicznych PGW WP Regionalnego Zarządu Gospodarki Wodnej w Szczecinie (NW Myślibórz)	Okresowa kontrola stanu technicznego i przydatności do użytkowania jazów na kanale Łączyna i zastawki na kanale Chocim	2 848,68 zł

5. Liczba spraw wpływających i prowadzonych przez Nadzór Wodny

Podstawa prawna: Ustawa z dnia 20 lipca 2017 Prawo wodne (t.j. Dz. U. z 2023 r. poz. 1478 ze zm.)

Kwartał	Zgody wodnoprawne na podstawie art. 397 ust. 3 pkt 3 (w związku z art. 240 ust. 5 pkt 1)	Ilość spraw wpływających do NW (wnioski, skargi, inne)
I	10	75
II	21	105
III	26	108
IV	17	108
ROCZNIE	74	396

6. Pozostałe informacje

Na terenie administrowanym przez Nadzór Wodny Myślibórz w roku 2023 nie odnotowano podtopień oraz innych zagrożeń spowodowanych przez wodę. Rozpoczęto gwarancyjne utrzymanie wału przeciwpowodziowego w miejscowości Chlewice. Kolejny rok z rządu w okresie od wiosny do jesieni poziom wody w ciekach kształtował się na poziomie stanów niskich. Na ciekach i zbiornikach wodnych odnotowano dwa zdarzenia związane z lokalnym, incydentalnym śnięciem ryb. Jedno zdarzenie (rzeka Kosa) spowodowane były niżówką hydrologiczną i warunkami pogodowymi natomiast drugie, wynikało prawdopodobnie z działań człowieka lub żerowania kormoranów (Jeziro Dobropolskie). Praca Nadzoru Wodnego Myślibórz ukierunkowana była na zapewnienie właściwej i zgodnej z prawem gospodarki zasobami wodnymi. Nadzorowano właściwą pracę budowli i urządzeń hydrotechnicznych (pompownie melioracyjne, jazy, progi stabilizujące) zlokalizowanych na terenie Nadzoru. Dla obszaru NW kontynuowano przeprowadzanie spotkań informacyjnych w ramach Programu Kształtowania Zasobów Wodnych oraz działalności statutowej PGW WP.

Głównym zamierzeniem naszych działań było doprowadzenie do racjonalnego wykorzystania wody, ze szczególnym naciskiem na retencję w terenie, w celu zniwelowania skutków suszy.

KIEROWNIK
Nadzoru Wodnego w Myśliborzu
Stelmaszczyk
Krzysztof Stelmaszczyk